

**UNIVERSIDAD DE LOS HEMISFERIOS**

**FACULTAD DE CIENCIAS POLÍTICAS Y RELACIONES  
INTERNACIONALES**

**LA VULNERABILIDAD DE LA MUJER SUECA ANTE EL  
AUMENTO DE LA MIGRACIÓN DESPUÉS DEL 2015**

**Trabajo para la obtención del Título de Licenciado en ciencias  
políticas y relaciones internacionales**

**Estudiante**

**Samanta Jiménez Villacreces**

**Tutor**

**César Castilla**

**Quito, Marzo de 2018**

El presente documento se ciñe a las normas éticas y reglamentarias de la Universidad de Los Hemisferios. Así, declaro que lo contenido en éste ha sido redactado con entera sujeción al respeto de los derechos de autor, citando adecuadamente las fuentes. Por tal motivo, autorizo a la Biblioteca a que haga pública su disponibilidad para lectura, a la vez que cedo los derechos de publicación a la Universidad de Los Hemisferios.

De comprobarse que no cumplí con las estipulaciones éticas, incurriendo en caso de plagio, me someto a las determinaciones que la propia Universidad plantee. Asimismo, no podré disponer del contenido de la presente investigación a menos que eleve por escrito el requerimiento para su evaluación a la Comisión Permanente de la Universidad de Los Hemisferios.

---

**Firma del estudiante**

## **RESUMEN**

El fenómeno migratorio tiene una gran implicancia, tanto como para el país de acogida como para los migrantes y refugiados que llegan a éste. La migración a partir del año 2015 ha generado un choque cultural que llegó a la configuración de la estructura social, a tal punto que los conglomerados sociales, que en ella interactúan, han llegado a verse afectados. Esto ha conllevado a un alza en la tasa de criminalidad y violencia en las ciudades suecas, lo que vislumbra una ausencia en la toma correcta de decisiones por parte de las autoridades.

## **ABSTRACT**

Migration is a phenomenon that has a great impact for both, the host country and for migrants and refugees. The migratory crisis that started in 2015, made visible the cultural clash that is happening in Europe, this cultural clash has reached the social structure of each country at the point that social conglomerates have come to be affected. This has led to an increase in the crime rate and violence in Swedish cities, which entails an absence in the correct decision making by the authorities.

## Tabla de contenido

<b>INTRODUCCIÓN</b> .....	1
<b>CAPÍTULO I: LAS CONSECUENCIAS DEL CHOQUE CULTURAL EN LA SOCIEDAD SUECA ANTE EL INCREMENTO DEL FLUJO MIGRATORIO DE PERSONAS PROVENIENTES DE LA REGIÓN MEDIO ORIENTE Y NORTE DE ÁFRICA (MENA) DESPUÉS DEL 2015</b> .....	2
1.1. Entre la integración y el choque cultural en Europa .....	2
1.2. Causas del aumento del flujo migratorio desde Medio Oriente y Norte de Africa hacia Europa a partir del año 2015 .....	5
1.3. Suecia: ¿Aumento de la criminalidad como consecuencia del aumento del flujo migratorio desde Medio Oriente y Norte de Africa a partir del año 2015? .....	8
1.4. Explicación del aumento de la criminalidad por parte de migrantes de Medio Oriente y Norte de África en Suecia a través de la Teoría de la Desorganización Social .....	10
1.4.1. La ausencia de valores compartidos .....	11
1.4.2. Capacidad de Asociación .....	13
<b>CAPÍTULO II: LA SITUACIÓN DE VULNERABILIDAD DE LA MUJER SUECA ANTE EL INCREMENTO DEL FLUJO MIGRATORIO DESPUÉS DEL 2015</b> .....	15
2.1. La mujer sueca ante un flujo migratorio descontrolado .....	15
2.2. ¿La mujer sueca víctima de violencia sexual ante el aumento del flujo migratorio? .....	16
2.3. Casos de violencia sexual mediatizados .....	17
2.4. Negacionismo e ineficiencia por parte del gobierno sueco .....	20
<b>CAPÍTULO III: CONSECUENCIAS Y PERSPECTIVAS DE LA PROBLEMÁTICA QUE DEBE ENFRENTAR LA MUJER SUECA ANTE EL AUMENTO DEL FLUJO MIGRATORIO DESPUÉS DEL 2015</b> .....	23
3.1 Consecuencias y perspectivas en el aspecto socio-político .....	24
3.1.1 Aspecto Social: Movilizaciones Sociales .....	24
3.1.2. Aspecto Político: Surgimiento de grupos radicales .....	26
3.2 Consecuencias y perspectivas en el aspecto legal: Endurecimiento de las leyes suecas respecto a los delitos sexuales .....	27
3.3. Consecuencias y perspectivas en el aspecto securitario: Prevención – Acción .....	29
<b>IV CONCLUSIONES</b> .....	32
<b>V. ANEXOS</b> .....	35
Gráfico 1 .....	35
Gráfico 2 .....	37

Gráfico 3.....	37
Gráfico 4.....	38
Gráfico 5.....	38
Gráfico 6.....	39
<b>BIBLIOGRAFÍA .....</b>	<b>40</b>

## INTRODUCCIÓN

El presente trabajo tiene como objetivo general analizar la problemática que enfrenta la mujer sueca en términos de inseguridad y violencia ante al aumento de la migración después del año 2015, para lo que es trascendental exponer las causas y consecuencias de esta situación para poder evidenciar alguna posible solución.

Dentro del primer capítulo se analiza el choque cultural que acarrea el fenómeno migratorio y las consecuencias de éste. La Teoría de la Desorganización Social se usará como marco teórico para explicar la mencionada problemática dado que aborda a la migración desde un punto de vista sociológico, en el que se delimitan los factores que van a incidir en el comportamiento de los migrantes. La falta de valores en común y una ausencia de la capacidad de asociación van a ser los factores sociales que van a tener un mayor énfasis en el rol de integración de los migrantes (especialmente provenientes de la región Medio Oriente y Norte de África) en Suecia.

El segundo capítulo muestra la situación de vulnerabilidad en que se encuentra la mujer sueca frente a la oleada migratoria en 2015. En esta parte de la investigación se trata de establecer la relación entre el aumento de delitos en contra de la mujer y el incremento del flujo migratorio, así como la actitud del gobierno frente a esta problemática.

Finalmente, en el tercer capítulo, se realiza una síntesis de las consecuencias y perspectivas basadas en el aspecto socio-político, legal y securitario de la presente problemática de estudio con la finalidad de visualizar una posible solución

# **CAPÍTULO I: LAS CONSECUENCIAS DEL CHOQUE CULTURAL EN LA SOCIEDAD SUECA ANTE EL INCREMENTO DEL FLUJO MIGRATORIO DE PERSONAS PROVENIENTES DE LA REGIÓN MEDIO ORIENTE Y NORTE DE ÁFRICA (MENA) DESPUÉS DEL 2015**

## **1.1. Entre la integración y el choque cultural en Europa**

Uno de los componentes de mayor importancia de las sociedades humanas, en cuanto a su influencia en el accionar de las personas, es la cultura. Como expresa Huntington “Tanto civilización como cultura hacen referencia a la forma global de vida de un pueblo, y una civilización es una cultura en mayúsculas” (Huntington, 2005). La cultura recoge todos los aspectos con que una persona se desarrolla en un determinado nicho social, y la forma en que ésta va a tener un impacto en el resto de individuos, es decir que la cultura condiciona el modo de ser de las personas.

Dentro de la cultura existen componentes tanto físicos o materiales, como inmateriales. Dentro de la parte física, se encuentran las herramientas (vestimenta etc.) o tecnología que utilizan los miembros de la sociedad para desarrollarse. Por otra parte, están el lenguaje, los valores, creencias y tradiciones, las normas y el comportamiento, los que yacen en la parte no material de la cultura, y es esta parte precisamente la que persiste dentro de las personas a lo largo de su vida.

La cultura radica en la parte esencial de las personas y comprende e involucra cada aspecto de las mismas. De esta manera la cultura condiciona la identidad de la persona, el cómo ésta se ve y se relaciona con el resto de individuos en un entorno social determinado. Es importante resaltar, como menciona Harris, que la cultura no es solamente ideas y pensamientos, sino que abarca un plano físico, en el que las personas transforman esas ideas y éstas se cristianizan en acciones y comportamientos. (Harris, 2007)

Es actualmente la cultura, la que tiene una gran implicancia en la reconstitución del mundo para responder a las necesidades culturales. Samuel Huntington en su libro *El Choque de Civilizaciones*, expone que es la cultura la que ahora va a reorganizar el mundo, porque es precisamente la parte cultural lo que explica el comportamiento de individuos y su interrelación con el mundo.

“La gente se define desde el punto de vista de la genealogía, la religión, la lengua, la historia, los valores, costumbres e instituciones. Se identifican con grupos culturales: tribus, grupos étnicos, comunidades religiosas, naciones y, en el nivel más alto, civilizaciones. La gente usa la política no sólo para promover sus intereses, sino también para definir su identidad.” (Huntington, 1997)

Como menciona Geert Hofstede “la cultura es de forma constante, una fuente de conflictos en lugar de una sinergia, las diferencias culturales crean molestias y en varios casos ocasionan desastres”. (Hofstede, 2001) Dentro de los desastres podemos señalar el choque que puede existir entre las personas que detentan y pregonen una específica cultura o modo de ser cuando se encuentran en un espacio, en donde sus normas culturales se ven enfrentadas por otras distintas.

Dicho lo anterior, cabe resaltar la importancia de la comprensión del término cultura, mayormente en su rol dentro de un marco más amplio y en un lugar radicalmente distinto de donde se estableció inicialmente; de esta manera las personas, como ya se mencionó anteriormente, acarrean consigo su propia cultura y al situarse en un espacio desconocido por un tiempo incierto, este sustento de su accionar se ve enfrentado, e incluso rechazado por el resto de individuos que conviven en este espacio, y que por consiguiente tienen una cultura distinta.

El movimiento continuo de las personas en el mundo supone un cambio sustancial de la sociedad, y además admite, de manera innegable, un choque cultural. El choque cultural es un fenómeno indiscutible que cualquier sociedad sobrelleva. Este fenómeno se define, de acuerdo al psicólogo Richard Brislin en “las tensiones y sentimientos de malestar que resultan al tener que satisfacer las necesidades cotidianas, como son alimentarse, cuidar la salud y mantener las relaciones interpersonales en normas a las que no se está acostumbrado” (Brislin, 1986).



Para Brislin estos choques culturales resultan en rechazo hacia el otro, rechazo hacia ese nuevo sistema de vida. Así, la manera de interrelacionarse personal cambia, y a menudo genera barreras infranqueables que derivan en el aislamiento de las personas y en la formación de pequeños conglomerados sociales o guetos.<sup>1</sup>

Podemos observar en cada país que existen estos conglomerados sociales o Guetos, que se han agrupado entre personas que comparten el mismo ideal o los mismos valores, pero estos no se han acoplado como ciudadanos de este país. Se mantienen viviendo dentro de una sociedad, pero en lugares específicos (no todos) como barrios, en donde yacen personas culturalmente similares.

En Estados Unidos, en España, etc. existen los guetos de latinos, indúes, israelís, de asiáticos, etc. que se mantienen en espacios dentro de las ciudades, lo que de cierta manera muestra que aun existe una barrera que ha permanecido en el fuero interno de las personas.

Las consecuencias de este choque de culturas, son completamente opuestas a una pacífica integración, pues en diversos casos, este choque supone dejar de lado valores y sistemas de creencias enteros, con que personas se han desarrollado a lo largo de su vida, y esto no es aceptable en sí mismo por los individuos. En el caso de Europa, la migración a partir del año 2015, ha encauzado a la región a un conflicto severo a las culturas que se encuentran de manera repentina en un mismo espacio, en el que las barreras se alzan entre las personas de manera en que las tradiciones y normas de los migrantes quedan expuestas a un desvanecimiento para poder lograr una integración pacífica. Sin embargo, esto no ocurre y desde este año los conflictos internos han causado desorden civil y temor para ambas partes.

La inseguridad que se vive en las grandes ciudades europeas y espacios públicos, denota el conflicto interno que se está acentuando, debido al choque cultural tras el fenómeno migratorio. Lo que se demuestra a partir del año 2015, en el que se mostró un aumento significativo en el número de atentados registrados, que fue para este año un total de cinco, en tanto en años anteriores los eventos terroristas de mayor importancia fueron uno anualmente desde el 2012. (ABC-internacional, 2017) Anexo gráfico 1

---

<sup>1</sup> Esto incluso puede tener implicancia en la panificación territorial de los países en el mundo.

## **1.2. Causas del aumento del flujo migratorio desde Medio Oriente y Norte de África hacia Europa a partir del año 2015**

Dentro de cualquier sociedad existen actores que la configuran, esto ocurre tanto por factores internos como externos. Estos actores son Estado, Sociedad, Medios de comunicación y justicia. Se entiende que en toda sociedad hay un Estado, quien detenta el poder para así velar por los ciudadanos, está también la Sociedad, es decir el componente humano, además se encuentra otro actor importante que son los Medios de comunicación, que ayudan al intercambio de información entre la sociedad general y el Estado, y finalmente se encuentra la Justicia, ejercida por el Estado. De esta manera la sociedad opera y se transforma de modo constante, lo que deriva en acciones sociales que afectan al resto de la comunidad. La sociedad europea se ha visto transformada por el incremento en la acogida de refugiados que llegan huyendo de sistemas políticos opresores y violencia en sus países natales. Casi medio millón de personas entraron irregularmente en la Unión Europea en el año 2015 según cifras de ACNUR. (ACNUR, Perfil de las operaciones regionales 2016 - Europa, 2016)

Europa es un continente que tras las dos guerras mundiales ha logrado una estabilidad económica, política y social, lo que lo convierte en un lugar predilecto para refugiados que buscan un lugar para rehacer sus vidas.

De acuerdo a cifras recopiladas por el ACNUR, hasta finales del 2015, más de un millón de personas llegaron a Europa por medio de barcos, y desde Grecia, Italia y España se han movilizad o de manera continua hasta los países del norte de Europa. (ACNUR, Perfil de las operaciones regionales 2016\_-Europa, 2016) Esta crisis migratoria, como se la conoce, ha generado varias consecuencias para los países europeos que acogen a los refugiados.

Medio Oriente ha sido, la región con mayor inestabilidad geográfica, económica, política y social en los últimos años, lo que deviene en una región con un escenario ideal para intervención del resto de países y a su vez de grupos terroristas como el Estado islámico. (Bardají, 2015) La intervención de Estados Unidos y la Unión Europea ha generado un quiebre en la estructura de los países en los que han intervenido, ahora estos países de

Medio Oriente, se encuentran inmersos en un caos, que da lugar a atropello de los derechos humanos, torturas y muerte, lo que supone una salida masiva de la región en búsqueda de un espacio pacífico para desarrollar la vida, o en el peor de los casos en búsqueda de venganza.

Hay tres eventos que marcan el incremento de refugiados hacia Europa. Primero la Primavera Árabe que estalla en diciembre del 2010. En segundo lugar, la guerra civil en Siria y finalmente la irrupción del Estado Islámico y su control territorial en algunas zonas de Irak y Siria en junio del 2014, que se aprovecha de esta situación y se expande por esta nación haciendo incluyendo a Iraq. También se puede considerar como un agravante la existencia de gobiernos opresores y las diversas guerras civiles que se desarrollan en los países africanos.

La Primavera Árabe fue un evento que marcó el desarrollo de varios movimientos sociales de protesta en contra de los gobiernos “tiranos”, donde las redes sociales y los medios de comunicación jugaron un rol importante, lo que ocasiona que las protestas se expandieran de país a país. Este hecho marcó el inicio de la formación de nuevos gobiernos y a la par de grupos insurgentes. El 17 de diciembre del 2010, en Túnez, se dieron inicio grandes protestas en contra del gobierno de Zine El Abidine Ben Ali, quien detentaba el poder desde 1987. (Mohamedou, 2012)

Los altos precios de alimentos, la ausencia de fuentes de trabajo, la represión y la falta de libertades, en cuanto a derechos, propiciaron protestas al interior del país. Estas manifestaciones fueron replicadas por varios países árabes quienes se encontraban controlados bajo gobiernos autoritarios, quienes se habían perpetuado en el poder. Tras dos meses de protestas llega a su fin el gobierno de Ben Ali. El 25 de enero del 2011, se iniciaron los levantamientos en Egipto en oposición al gobierno de Hosni Mubarak. El presidente intenta frenar los conflictos, y como medida corta las comunicaciones a través de internet, sin embargo, esto no da resultado y en febrero Mubarak deja el poder.

En Libia, en el mismo año, se dan inicio a las protestas pacíficas contra el gobierno de Muammar Mohammed Abu Minyar Gaddafi. Sin embargo, la respuesta del gobierno para aplacar las protestas fue inmediata y violenta, como consecuencia de esta reacción, se agrupan varios civiles quienes pasan a conformar el Frente de Liberación de Libia. Este grupo rebelde se toma la capital Trípoli y el gobierno se debilita por completo. El 2 de octubre del 2011 Gaddafi fue asesinado. (Mohamedou, 2012)

La primavera árabe que se dio inicio en Túnez, tuvo un efecto expansivo y se extiende hasta Siria, consecuencia de la que se desarrolla la guerra civil siria.

La guerra inició a mediados del año 2011, continuando el ejemplo de los otros países árabes. Las protestas no violentas empezaron en contra del gobierno de Bashar Hafez al-Assad, presidente sirio desde el año 2000, de la misma forma que en los otros países, la represión por parte del gobierno fue considerablemente violenta. Como respuesta, una parte de la población siria se alza en armas y crea el Ejército Libre de Siria (ELS). Este perseguía la liberación de la tiranía del gobierno, y de esta manera pretendían alcanzar las libertades democráticas y un respeto a los derechos humanos (León, El Sistema Mundo y sus principales tendencias , 2013, pág. 31).

El ELS creció debido al apoyo de mercenarios, además de recibir financiamiento de “Arabia Saudita, Turquía, Catar y Estados Unidos” (León, la guerra civil en siria y la geopolítica mundial, 2013), si bien el gobierno sirio combate a los rebeldes por medio de las fuerzas armadas, la oposición también ha respondido por medio de grupos armados.

El conflicto ha empeorado la situación de los sirios, pues tanto el gobierno como los grupos insurgentes, se encuentran en una incesante guerra hasta la actualidad en búsqueda del poder, pues la motivación de alcanzar un Estado de derechos ha quedado en segundo plano. Dentro de este contexto, Siria se encuentra inmersa en un conflicto que da lugar a una nación que carece de seguridad y de suministros básicos para el desarrollo normal de la población. Torturas, encarcelamientos y ciudades sumidas en batallas, dejan a miles de personas desprotegidas, a niños sin padres y familias separadas. Esta situación ha causado la salida de muchas personas en búsqueda de un lugar estable, distanciado de conflictos armados.

El Califato del Estado Islámico (EI), fue instaurado por el Estado Islámico de Irak y el Levante (ISIS) en junio 2014, con el liderazgo de Abu Bakr al-Baghdadi. Este, “es una organización yihadista, que desde su separación de la organización terrorista Al-Qaeda (2013) se ha convertido en una amenaza para la estabilidad y convivencia en Irak y Siria.” (Álvarez, 2015).

El Estado Islámico, tiene como base ideológica una interpretación radical de la ley islámica (takfirismo), con la que persigue a sus detractores, generando terror en cada país en que este se introduzca. Dentro de esta creencia religiosa, es importante recalcar, que

se pretende limpiar al mundo de todo aquel que se encuentre contra su ideología y no la siga. La guerra Santa o la Yihad, es un punto clave para entender la forma de operar de este grupo, de manera que la forma en que actúan es de modo altamente violento contra sus opositores.

Esta agrupación se caracteriza por su hábil manejo mediático, con el que puede llegar a causar temor en el resto de países, y a la par recluta nuevos adeptos. El EI nace en medio de un ambiente de inestabilidad y guerras civiles, lo que promueve el odio hacia los países que están inmiscuidos en las guerras (países y regiones occidentales que intervinieron, como Estados Unidos, la Unión Europea). Esto favorece a la vacilación de pensamiento de los jóvenes, quienes, con el objetivo de pertenecer a un grupo se unen al EI. Este grupo ha perpetuado varios ataques dentro de países como Francia, Bélgica, Alemania, Reino Unido, entre otros, en los últimos 4 años, y su proyección para dentro de 5 años es controlar el Magreb España y Portugal, entre otros países. (Valori, 2015) (gráfico anexo2)

### **1.3. Suecia: ¿Aumento de la criminalidad como consecuencia del aumento del flujo migratorio desde Medio Oriente y Norte de Africa a partir del año 2015?**

Según el Consejo Nacional para la Prevención del Crimen (Brå), a partir de los años 60 Suecia inició un programa para la acogida de migrantes, que se basó en políticas benévolas debido a la falta de mano de obra en el país. Estas políticas fueron, primero, la enseñanza de forma gratuita del idioma, para que los migrantes y refugiados puedan adaptarse con mayor rapidez, en segundo lugar, el Estado sueco destinó fondos para la publicación de libros en varias lenguas, inclusive en las que son minoritarias en el país, así mismo estos fondos también se destinaron, para la adquisición de literatura de diversas culturas. Por otro lado en cuanto al ámbito laboral, los suecos han construido sus políticas públicas en base a la igualdad entre inmigrantes y suecos, por lo que existió (y existe) una gran labor que luchó contra la discriminación de extranjeros en este ámbito. Dicho lo anterior, la participación política también está sustentada en la idea de igualdad entre personas residentes en Suecia, pues migrantes que hayan vivido en el país, por un periodo, de más de tres años, tiene derecho a votar y a ser sujetos de candidatura en elecciones municipales y provinciales. Otra de las políticas en Suecia que benefició a migrantes, era una pensión otorgada por el gobierno a cada ciudadano de manera mensual. (Eurostat, 2018)

Con el objetivo de facilitar el proceso para niños que migraban sin acompañante, se estableció una cláusula en la que éstos niños, que tengan este estatus especial, podrían traer a sus familiares desde cualquier país. De esta manera los familiares también podían ingresar al país y ser beneficiarios del mismo privilegio.

Es debido a estas políticas por las que Suecia ha sido uno de los destinos de preferencia de muchos migrantes, especialmente durante la oleada migratoria del 2015, lo que puso en una complicada situación al país y lo que lo hizo, en el año 2016, restringir estas políticas. (Brå, crime survey, 2017)

Según cifras de la Junta de Migración sueca, Suecia recibió más de 160 000 peticiones de asilo en 2015, mientras que en 2014 las peticiones de asilo fueron más de 80 000. (Migrationsverket, Número de solicitantes de asilo, 2018)

En Suecia a partir del año 2015, los índices de criminalidad y violencia han aumentado notablemente. Dentro de este contexto los refugiados y migrantes que llegan, se encuentran en una situación de vulnerabilidad muy alta, teniendo que enfrentar varias barreras, como el idioma, el modo cultural, el clima entre otras. Estas dificultades generan que exista un aislamiento de estas personas frente a la sociedad general. Otro factor de gran importancia que favorecen a este aumento de crímenes, es el choque cultural que enfrentan los refugiados en Suecia. Según un informe del ACNUR, los refugiados provienen principalmente de Siria, Afganistán e Irak (ACNUR, Perfil de las operaciones regionales 2016\_-Europa, 2016), las diferentes tradiciones generan un comportamiento atípico para los países de acogida, factor que no solo genera rechazo, sino que puede devenir en conductas violentas. Suecia es uno de los países que encabeza las estadísticas con la más alta tasa de denuncias de violaciones por habitante con 66.5 por cada 100 000 habitantes (Brå, crime survey, 2017). En Suecia las principales nacionalidades que llegan para solicitar asilo son la nacionalidad siria, la georgiana, la eritrea, la iraquí, provenientes de Irán, la afgana, la somalí, etc. (Migrationsverket, Solicitantes de asilo, los 15 países más grandes, 2018)

#### **1.4. Explicación del aumento de la criminalidad por parte de migrantes de Medio Oriente y Norte de África en Suecia a través de la Teoría de la Desorganización Social**

El fenómeno de la migración implica un cambio, tanto en el país que acoge, como también para la población de acogida. En cuanto al país, éste se transforma de manera sustancial, las personas traen consigo tradiciones, formas de interactuar, religión, maneras de pensar, y son aquellos factores los que enriquecen en gran medida a los países a los que llegan. Pero existe también una contraparte, que yace en aquellos grupos sociales que no logran ser partícipes de la vida común del país extranjero, esto es ocasionado por diversas barreras que se vislumbran únicamente con el choque de dos culturas, y cuyos matices llegan a ser, en algunas ocasiones, irreconciliables.

En Suecia a partir del año 2015, el flujo migratorio de personas pertenecientes a los países de Medio Oriente y Norte de África se incrementó. Para el año 2014 las peticiones de asilo registradas fueron aproximadamente 82 mil (Migrationsverket, Applications for asylum received, 2014), y para el año 2015 el número se eleva a 162.877 peticiones. (Migrationsverket, Applications for asylum received, 2015). Con este aumento de migración, se da paralelamente un alza en la criminalidad donde la mujer sueca se ve principalmente afectada.

Esto puede explicarse a través de la Teoría Ecológica o también llamada de la Desorganización Social de Clifford Shaw y Henry Mckay. Estos autores fueron influenciados por el sociólogo Robert Park quien explica que existen fenómenos sociales que llevan a las personas a actuar de una manera u otra, de conformidad con las leyes y normas, o a cometer actos delictivos. Estos fenómenos son múltiples, pero afectan enteramente al conglomerado social. Dichos fenómenos pueden ser identificados como barreras lingüísticas, el desconocimiento de la normativa y de las leyes, una discriminación por parte de agrupaciones sociales a otras, un desapego a la cultura y a los valores de la sociedad general, entre otros. La tenencia de estos en una sociedad, son los que hacen que las personas adquieran mayor propensión al cometimiento de ilícitos. (Shaw & Mackay, Juvenile Delinquency in urban areas, 1942)

Shaw y Mackey mencionan que, a través de dos premisas de la Teoría de la Desorganización Social, se puede lograr la comprensión de las consecuencias del fenómeno migratorio. Según Shaw y Mackey estas premisas son dos, primero las

personas que migran no comparten los mismos valores que la población de acogida. Segundo, existe una nula capacidad de asociación entre migrantes y los habitantes.

#### ***1.4.1. La ausencia de valores compartidos***

Las personas que han salido de sus países se encuentran en un estado de transición. En este estado, las personas que llegan a un nuevo lugar a residir, no conocen si permanecerán en ese país o tendrán que moverse a otro espacio, esto genera una inseguridad dominante de estas personas, que se sitúan en lugares de acogida por un tiempo indefinido. De esta manera, las personas sufren, en mayor medida, de problemas sociales, como pobreza, ausencia de un núcleo familiar instituido, propensión al consumo de sustancias no lícitas, falta de una educación acorde a su cultura etc.

Dicho aquello, dentro de esta situación de transición, las personas también se hallan ante un sin número de barreras, primero (en muchos casos como lo es el Europeo) no gozan del mismo modo idiomático, lo que genera de entrada, una imposibilidad de comprensión y de interrelación con el resto de personas. Posteriormente y junto a la barrera idiomática, los migrantes no poseen valores en común, es decir que cuando una persona sale de su país, deja su nicho cultural con los valores y tradiciones con los que se formó y ahora en un nuevo espacio, no encuentra estos mismos valores en el entorno en el que está residiendo.

En Suecia las principales nacionalidades que llegan para solicitar asilo son la siria con 499 registradas de enero a marzo del 2018, la georgiana con 285, de eritrea con 256, la iraquí con 206, la iraní con 198, de Afganistán con 154, de Somalia con 141 etc. (Migrationsverket, Solicitantes de asilo, los 15 países más grandes, 2018)

Uno de los puntos importantes a considerar en el marco de este choque cultural, es la religión. En Suecia el 29 por ciento de las personas se proclaman religiosos. El 64 por ciento de suecos, actualmente, son miembros de la Iglesia Sueca, pero de ellos sólo un 8 por ciento son practicantes. La Iglesia Sueca muestra un decrecimiento de adeptos de miembros desde el año 2000, con lo que a la par se ha registrado un incremento de feligreses que son practicantes de otras religiones. El Islam es una de las religiones que ha visto un gran aumento en los últimos años.<sup>2</sup> (Sutherland, 2018) (gráfico anexo3)

---

<sup>2</sup> Se han construido 5 mezquitas en los últimos años.



Como se puede observar, el respeto a la Mujer no es uno de los valores compartidos entre la población sueca y las personas provenientes de Medio Oriente y Norte de África. “The most common types of offences are threats and harassment, while robbery and serious assaults are least common.” (The-Swedish-National-Council-for-Crime-Prevention, 2017) . De acuerdo a estadísticas del Consejo Nacional Sueco para la Prevención del Crimen “Brå”, 10 500 incidentes de acoso sexual fueron reportados en el año 2016, lo que muestra un incremento del 20 por ciento en las cifras, con respecto al año anterior, en el que se reportaron 8 840 casos. Dentro del mismo análisis se puede denotar que el número de violaciones también ha presentado un aumento entre el 2015 y 2016. Para el año 2015, 5 920 casos de violaciones contra mujeres fueron denunciados, mientras que para el año 2016 el número revela que hubo un 12% de incremento con 6 700 casos de violaciones reportadas. (Brå, crime survey, 2017)

Testimonios de mujeres que han sido agredidas sexualmente en Suecia por migrantes, se encuentran en algunos medios de comunicación suecos y europeos. Sin embargo, el Estado Sueco no expone estos casos en informes oficiales sobre las cifras de mujeres vulneradas. En el periódico español *La Gaceta*, se recogen varias historias de mujeres que han sido sujeto de violaciones, incluso de violaciones grupales en lugares públicos, (como estaciones de Metro y buses) por parte de extranjeros; otra ocurrencia que vulnera la seguridad de las mujeres es el de acoso verbal, esto ocurre repetidamente dentro de festivales de música y eventos sociales en grandes ciudades suecas. (García, 2017)

Esta circunstancia hace que exista de antemano, un rechazo hacia las personas de la región de Medio Oriente y Norte de África, ya sean musulmanas o no. Podemos notar un ejemplo que es el código de vestimenta de mujeres, quienes deben llevar un atuendo específico en lugares públicos, como lo es llevar puesta ropa holgada que no exponga la silueta del cuerpo, llevar cubiertos puños y tobillos, y cubrir su cabeza con la hiyab, lo que implica que las personas no están acostumbradas a ver a mujeres que lleven una vestimenta occidental. Mencionado lo anterior, también es una parte esencial de la cultura musulmana, la separación entre hombres y mujeres en las salas de cultos. (Lotus, 2016)

El conflicto que se desenvuelve en este choque de culturas es inevitable y acarrea un juzgamiento de una cultura frente a la otra. Es preciso volver al hecho que todas las culturas y modos de ser se han formado de la misma manera y han evolucionado de acuerdo al conglomerado social al que rigen, es de esta manera que no se puede decir que

una cultura este obrando de una manera correcta y que la otra esté equivocada; de hecho, las culturas tienen el mismo peso y el respeto de las tradiciones es necesaria. Sin embargo, resulta complejo realizar este precepto.

#### ***1.4.2. Capacidad de Asociación***

Otro factor trascendental al que hace alusión la Teoría de Desorganización Social es que las personas que migran, no encuentran un entorno favorable que promueva el relacionarse con el resto de personas que viven en este determinado lugar. Si una persona llega de manera intempestiva a un espacio, no existen lazos sentimentales o espacios conocidos, que hagan que ésta logre relacionarse e identificarse con el resto. Esta relación se hará incluso más compleja si las personas no hablan el mismo idioma, y más aún si las personas que migran no están dispuestas a transformar sus modos de ser. Si no existe una razón por la que ser flexible en su accionar, las personas no se lograrán adaptar al nuevo entorno. Este sentimiento de no pertenencia, genera que se pierda (o que en un inicio no se conciba) el respeto por las creencias del otro.

Al existir una nula identificación con la cultura que predomina, las personas en transición buscan a otras que posean las mismas creencias y valores para integrar colectivos (o relacionarse con los ya existentes), y así poder generar un espacio cultural afín a sus creencias y valores compartidos con quienes se pueden sentir identificados. Esta empresa puede resultar en que no se forje un apoyo para aprender de la nueva cultura, o en odio hacia esta cultura que los está rechazando. En ocasiones estos grupos al ser rechazados empiezan a tener acciones contrarias a los valores sociales comunes, y posteriormente estas acciones pueden derivar en actos ilícitos. Para el año 2017 la policía nacional sueca identificó 53 áreas vulnerables en el sur del país. (sverigesradio, 2017) De esta manera se van consolidando, dentro de las ciudades suecas, espacios donde migrantes se agrupan y se convierte es una zona de alto riesgo.

Para identificar a estos grupos sociales podemos notar que en espacios físicos hay una mayor cantidad de personas foráneas, es decir que predomina la población nacida fuera de este lugar y con un porcentaje alto de personas llegadas recientemente. De la misma manera podemos encontrar que en estos espacios son estas personas las que sufren de problemas sociales. Por otra parte, las condiciones físicas de estos espacios se van deteriorando continuamente, pues al cometerse actos delictivos surge una condición de no importancia en el cuidado del mismo. Así las personas arrojan basura en las calles,

pintan paredes con grafitis, hay destrucción de viviendas y otras pertenencias, y las personas que pertenecían antes a estos espacios van moviéndose a otras zonas “menos conflictivas”. Este hecho deriva en una desatención de los espacios físicos de barrios, lo que poco a poco se convierten en lugares catalogados como de “alta peligrosidad”.

La Teoría de la Desorganización Social hace alusión a estas condiciones, las que permiten que exista (o se promueva) una nula capacidad de asociación entre las personas, por lo tanto, es más fácil la posibilidad de cometer un delito. En cuanto a la delincuencia juvenil, esta teoría nos muestra que al haber un proceso de movilidad humana tan grande y repentina, muchos jóvenes o niños viajan solos, lo que los hace sujeto de una mayor exposición a éstos a valores desviados. Y aun los que viajan con sus padres, al ser los padres los que deben hacer el esfuerzo de trabajar continuas horas, sus hijos quedan desatendidos por largos periodos de tiempo, así jóvenes forman pequeños grupos que se inclinan a cometer actos ilegales.

## **CAPÍTULO II: LA SITUACIÓN DE VULNERABILIDAD DE LA MUJER SUECA ANTE EL INCREMENTO DEL FLUJO MIGRATORIO DESPUÉS DEL 2015**

### **2.1. La mujer sueca ante un flujo migratorio descontrolado**

Ante el aumento del flujo de personas que arriban a Europa desde la región del Medio Oriente y Norte de África, paralelamente se ha dado un incremento en las tasas de criminalidad en el continente europeo, y específicamente en Suecia. La situación se ha acentuado desde el año 2015, ocasionando que cada país de la Unión Europea, cumpla con una cuota anual de acogida para los migrantes que llegan a las costas del Grecia, Italia y España y que, desde ahí, se movilizan hacia los países situados al norte de la región.

Son los migrantes de estas regiones, los que traen consigo un bagaje cultural distinto, que en muchas ocasiones es opuesto a las creencias y principios liberales de los países europeos. El impacto que llega a tener la migración, tiene efectos que se verán plasmados no solo en el aspecto económico y político sino, sobre todo, en lo social. Las consecuencias pueden ser tanto positivas como negativas de la oleada migratoria. Entre ellas, tenemos que van desde el desarrollo de pequeñas empresas, el crecimiento económico, un enriquecimiento cultural; hasta rechazo, violencia y formación de grupos sociales menores con tendencias al cometimiento de actos delictivos. Este acontecimiento, ha generado preocupación de la población europea, en torno al choque cultural que se está desarrollando, el cual tiene un mayor impacto del previsto.

Podemos ver que la mujer desempeña roles múltiples en diversas sociedades, mientras que en algunos países (la mayoría occidental) se ha dado importancia en la igualdad de roles entre géneros, en algunos otros, el papel de la mujer se ve oscurecido ante creencias religiosas y culturales. Este punto es uno de los más importantes a tomar en consideración cuando existe un choque de civilizaciones que ocurre tras una migración masiva.

De acuerdo a los datos de la Agencia sueca para la Migración “Migrationsverket”, el 56% de las personas que llegan a Suecia pertenecen a la región Medio Oriente y Norte de África. Dato adjunto en anexos en el gráfico 4. Esto acentúa el choque cultural, pues la mayor parte de las personas que pertenecen a estos países, son de religión musulmana.

Este hecho supone un colapso en los sistemas de acogida de migrantes y las obligaciones que los Estados tienen con las personas que están acogiendo. En el caso sueco, las medidas han tenido que endurecerse para limitar la preferencia de los migrantes que desean ingresar al país y solicitar asilo. Dentro de Suecia el impacto de esta oleada migratoria, ha causado que en número de zonas conflictivas se incrementa, y esto genera un estado de inseguridad tanto para la población de acogida como para los migrantes en transición.

El Consejo Nacional Sueco para la Prevención de la Delincuencia, genera de manera anual un informe estadístico en el que se muestra que a partir del año 2015, el número de actos no lícitos ha incrementado de manera sustancial. Dentro del informe se detalla que una mayor vulnerabilidad al ser víctimas de fraude, ofensas sexuales y acoso, se ha dado a partir del año 2015 en Suecia. Un 15.6 por ciento de la población (entre 16 y 79 años de edad) fueron sujeto de abusos, amenazas, ofensas de tipo sexual, propiedad personas, fraude o acoso en el año 2016. (Brå, Percentage exposed to sex offences, 2017).

## **2.2. ¿La mujer sueca víctima de violencia sexual ante el aumento del flujo migratorio?**

Si bien es cierto la mujer sueca a partir del año 2015 ha sido expuesta a la inseguridad y violencia, el delito tipificado como ofensas de tipo sexual es el más preocupante, dado las secuelas y psicológicas que afectan a la mujer. En la Encuesta del Consejo Nacional Sueco para la prevención del Crimen (Brå), sobre las tasas de criminalidad sueca, se enuncia que 181 mil personas fueron expuestas a delitos sexuales en el año 2016. El número estimado de incidentes sexuales fue de 654 mil para el año 2016, el más alto registrado en los últimos años.

De manera significativa, más mujeres que hombres fueron expuestas a crímenes de tipo sexual, mientras que 0.6 por ciento de hombres sufrió de este tipo de ofensas durante el año 2016, en el caso de las mujeres fue el 4.1 por ciento. Dentro de esta encuesta en la cual se recopilan las denuncias durante el año 2016, se encuentra la categoría etaria, en donde se observa, que son las mujeres jóvenes (entre 16 y 24 años), las que tienen una mayor vulnerabilidad con un 14 por ciento (del conglomerado de 181 mil personas), el segundo grupo de edad que sufre ofensas sexuales es el de 25 a 44 años de edad con un

porcentaje de denuncias corresponde a un 5.5. (Brå, Percentage exposed to sex offences, 2017) Dato adjunto en anexos en el gráfico 5.

De estas 181 mil personas que fueron expuestas a ofensas de tipo sexual, un 42 por ciento las experimentaron entre dos a nueve veces (la misma persona), mientras que el 12 por ciento fueron expuestas a más de diez veces. (Brå, Percentage exposed to sex offences, 2017)

En el año 2016 un total de 20 300 ofensas de tipo sexual fueron registradas, de las que 6 720 fueron tipificadas como violación (Brå, Percentage exposed to sex offences, 2017). Este tipo de delito sexual, es el que mayor porcentaje de incremento registra.

En 2017 la Encuesta de Seguridad Nacional, se muestra que las mujeres se encuentran en una situación de mayor vulnerabilidad a sufrir acoso y delitos sexuales, mientras que para el año 2014 el registro de este tipo de delitos era de 1.0 por ciento, para el siguiente año la cifra alcanzó el 1.7 por ciento, y para el 2016 el 2.4 por ciento (Brå, Exposición a la delincuencia, 2017)

Los crímenes de tipo sexual, registran un mayor número de incidentes reportados en los diversos espacios públicos, donde en más de 5 de cada 10 casos (es decir un 51 por ciento) ocurren este tipo de actos ilícitos. El segundo espacio, en cuanto al porcentaje de denuncias, lo ocupan los lugares de residencia, en donde se registró un 19 por ciento de incidentes. Estos delitos ocurren en un 17 por ciento dentro de escuelas y lugares de trabajo y finalmente el 13 por ciento lo ocupan otro tipo de espacios. (Brå, Percentage exposed to sex offences, 2017)

### **2.3. Casos de violencia sexual mediatizados**

En el año 2016, ocurrió un incidente durante un festival de música de Bravalla, en el que un número significativo de chicas jóvenes, menores de edad, denunciaron que habían sido asediadas sexualmente por chicos extranjeros. Otro suceso similar ocurrió en el festival de Putte i Parken en Karlstad, en donde se denunciaron treinta y dos casos de acoso sexual perpetuados por extranjeros. (Salvatorres, 2017)

Selin Gören, representante del movimiento izquierdista Solid, fue víctima de una violación en un parque infantil. Y tras denunciar este hecho ante la policía refirió que los atacantes hablaban alemán, pero horas después de su denuncia, Gören regresó a la comisaría para desmentir lo que había dicho anteriormente, y dijo que sus atacantes hablaban en árabe o farsi, y que había dado un falso testimonio con el objetivo de evitar los prejuicios contra los refugiados. (Salvatorres, 2017)

Otro factor de interés es la relación que tiene la persona que es víctima frente a su perpetrador, en la que en el 65 por ciento de los casos el ofensor es un completo desconocido.

Dentro de las ofensas sexuales es importante determinar qué tipos de crímenes se ha incrementado a partir del año 2015. El porcentaje más alto de crímenes sexuales reportados en el año 2016, corresponde al asedio o acoso sexual, en el que 10 628 incidentes fueron reportados a las autoridades, este tipo de ofensa se incrementó en un 21 por ciento con respecto al año anterior. El segundo tipo de ilícito corresponde a las violaciones, en donde se denunciaron 6715 casos, esta categoría de ilícito tuvo un incremento del 12 por ciento con respecto al año 2015. (Brå, Exposición a la delincuencia, 2017)

La llegada de los ferrys con cientos de migrantes, a los diferentes poblados suecos, trae como consecuencia que exista un desbalance en dichos espacios. Debido a que la mayor parte de migrantes son hombres, las mujeres suecas han promulgado que sienten una inseguridad que se acrecienta. Se han dado testimonios de mujeres que mencionan que son los migrantes masculinos, quienes ofrecen ofensas verbales y advertencias hacia las mujeres que habitan en estos poblados (Randhawa, 2017).

El área de Husby, ha sido un sitio de acogida para migrantes, que en su mayoría, actualmente, son hombres. Esta ciudad se convertido en un espacio inseguro para las mujeres, una conocida izquierdista partidaria del grupo feminista “Suburban Feminism” ha dejado su barrio por el incesante peligro que se cresa contra suya, de su agrupación y del resto de mujeres. En esta zona se han ido consolidando una mayoría musulmana quienes han instaurado entre ellos una especie de policía moral, de esta manera el grupo feminista se ha visto amenazado y su ideal ha sido abandonado por la mayor parte de mujeres debido al el hostigamiento que sufren. Según Dagli, esta conglomeración de

musulmanes difundió rumores falsos como que las feministas pretendían prohibir el uso de la Burka a las mujeres musulmanas. (Randhawa, 2017)

En otra zona Tensa, una ex parlamentaria Nalin Pekgul menciona que en los últimos años la llegada de migrantes, en su mayoría hombres jóvenes, se ha incrementado, haciendo que el espacio público de las mujeres se reduzca debido al constante acoso. Esto ha generado que se separe del grupo feminista al que pertenecía. (Randhawa, 2017) Estas zonas de alta peligrosidad se va extendiendo a lo largo de las ciudades suecas, otra zona en la que esto ocurre es en Möndal y en Rinkeby.

Dentro de estas zonas, la policía sueca ha informado que el ingreso es muy riesgoso, incluso para las autoridades, de esta manera las zonas se van consolidando como espacios libres de un control y en donde imperan los diversos problemas sociales debido al aislamiento. (Headlines, 2017)

Según un informe del The Swedish National Council for Crime Prevention (Brå), 15.6 por ciento de la población sueca entre 16 y 79 años, fueron sujeto de abusos, amenazas, ofensas sexuales, fraude y acoso en 2016 (Brå, Más individuos privados están sujetos a crímenes, 2017).

Según cifras del Brå, son las mujeres entre 16 y 24 años, quienes tienen una mayor propensión a ser sujeto de acoso y delitos sexuales. En 2017 la Encuesta de Seguridad Nacional, se muestra que las mujeres se encuentran en una situación de mayor vulnerabilidad a sufrir acoso y delitos sexuales. Mientras que para el año 2014, el registro de este tipo de delitos era de 1.0 por ciento, para el siguiente año la cifra alcanzó el 1.7 por ciento, y para el 2016 el 2.4 por ciento (Brå, Exposición a la delincuencia, 2017).

En la mayor parte de ocasiones, el cometimiento de delitos de tipo sexual, no son denunciados a las autoridades. Según el Brå, solamente un 11 por ciento de este tipo de delitos fueron informados. (Brå, Exposición a la delincuencia, 2017) Esto ocurre debido al temor de las mujeres, a ser asediadas por sus atacantes y por el miedo a que sean consideradas xenófobas dentro de una sociedad que se pregona liberal. A esto se le suma el esfuerzo del gobierno, quien pone paños fríos a las noticias de este tipo, con el objetivo de evitar la creación de grupos extremistas de derecha. Este surgimiento de grupos de ultra derecha, ocasiona.



#### **2.4. Negacionismo e ineficiencia por parte del gobierno sueco**

El incremento de los casos de violaciones grupales y de acoso sexual en espacios públicos, ha generado una incógnita hacia el gobierno sueco, que se mantiene silencioso.

Pese al registro en la prensa sueca e internacional, de varios casos de mujeres siendo víctimas de ofensas de tipo sexual perpetradas por migrantes y refugiados, el gobierno sueco no ofrece ningún tipo de informe sobre los perpetradores de estos hechos. La ministra de Integración sueca, Ilva Johansson, mencionó en una entrevista, que el número de violaciones en el año 2017 mostró una reducción con respecto al año anterior (Breitz, 2017), sin embargo de acuerdo a las cifras del Brå, en el año 2017 se muestra un incremento de 10 por ciento (lo que corresponde a 633 caso de violación más que las que se registraron en el 2016), sumando un total de 7 230 casos registrados de violaciones. De la misma manera el acoso sexual creció un tres por ciento en el 2017 (Brå, Percentage exposed to sex offences, 2017). Estas contradicciones entre voceros oficiales del gobierno y las cifras han sido criticadas duramente, ocasionando manifestaciones con peticiones de incremento en la dureza de las penas para este tipo de ilícitos.

Ante la ausencia de información por parte de las autoridades, movimientos sociales han solicitado información al gobierno sobre la nacionalidad de los perpetradores, sin embargo no han obtenido resultados positivos. Las autoridades suecas se mantienen en respuestas ambiguas en cuanto al tema. El ministro de Justicia, Morgan Johansson, respondió ante las interrogantes que alegan a la falta de información, que el común denominador de quienes cometen estos crímenes es que son hombres. (Breitz, 2017)

El accionar de las autoridades policiales se limita a emitir boletines, en los que se sugiere a las mujeres no salir solas y a mantenerse alejadas de ciertas zonas. Este tipo de sugerencias no han sido bienvenidos en la población, que cada vez siente mayor inseguridad en las ciudades.

A pesar de los esfuerzos del gobierno sueco, este tipo de ilícitos se siguen cometiendo con regularidad, y el número de registros sigue en aumento. La mayoría de personas que migran y son acogidas por el Estado sueco, son en su mayoría hombres, esto ocurre debido a que Suecia, hasta el año 2016 las políticas de acogida, eran demasiado suaves, y daban una priorización a los niños que llegaban sin acompañante.

Se consideran niños hasta los 17 años, pero muchas de las personas que migran, no llevan consigo su documento de identidad, ya que lo han perdido, lo pierden a propósito, o lo

falsifican, por lo que muchas de ellas, alegan que son niños para que se les conceda este estatus especial.

Katerina Janouch, periodista y escritora sueca, fue duramente criticada por los medios suecos, debido a que se refirió a los niños migrantes sin acompañante, como personas adultas que han sido entrenados y que están causando la mayoría de crímenes en Suecia (Svensson, 2017). Podemos ver que este hecho ha generado varias tensiones en la población sueca, debido a ello, el gobierno sueco, ha terminado, en el año 2016, con las benévolas políticas de acogida para los niños migrantes.

Dentro de los esfuerzos por erradicar la violencia contra la mujer, tanto el gobierno, como ONGs y los grupos del tercer sector, se han visto en la necesidad de generar soluciones. Como parte de una iniciativa social, se encuentra la denominada línea de paz para las mujeres. Es una línea telefónica, y página web Kvinnofridslinjen, en la que se brinda apoyo a la mujer para que pueda comunicarse en caso de haber sido sujeto de algún tipo de transgresión. Esta línea tiene como finalidad brindar socorro y apoyo a las mujeres, además este portal tiene otra finalidad, y es dar a conocer los casos de asaltos de tipo sexual a mujeres. (Kvinnofridslinjen, 2018) Es de esta manera, en que los incidentes sexuales pueden difundirse, ya que dentro de los informes oficiales el tipo de nacionalidad de los transgresores queda en lo incierto.

De la misma manera, ha surgido por iniciativa civil, un a guardia anti acoso en Suecia. Esta guardia es conformada por un grupo de mujeres suecas que, ante la oleada de crímenes, dentro de espacio públicos, tomaron la decisión de patrullar, por sí mismas, piscinas a fin de evitar incidentes de tipo sexual contra mujeres. Este grupo surge ante la ausencia de tipos de control en lugares donde las mujeres están más expuestas. Siri Bernhardsson es la líder de esta patrulla, y explica que su guardia consiste en pasar la mayor cantidad de tiempo libre dentro de las piscinas de sectores más vulnerables. (DN, 2016)

Como una iniciativa global, Suecia ratificó, en el año 2014 el Convenio del Consejo de Europa sobre prevención y lucha contra la violencia doméstica y la violencia contra la mujer, con el que se pretende combatir contra la violencia y prevenir delitos a mujeres. (ACNUR, Informe del Secretario General sobre Violencia contra las trabajadoras migratorias, 2015). Los Estados han aprobado marcos jurídicos, donde se contemplan los

derechos de la mujer, dentro de una sociedad que pretende llegar a la igualdad de género. Dentro de este marco legal, se enfatizan la condena a crímenes contra la violencia doméstica, el acoso sexual, la violación y explotación sexual, en el que se ofrece una especial protección a las trabajadoras migratorias.

De acuerdo a una encuesta realizada a la población sueca, se determinó que las políticas de inmigración, son la materia que más interés tienen, sobre la Salud, el crimen, la educación etc. (Scott, 2017) Esto hace alusión a la preocupación de las personas sobre el tema de acogida de migrantes, pues si bien es un tema de carácter humanitario, los países europeos, a fin de solventar de alguna manera el conflicto, lo ven de una manera más acercada al tema de seguridad. Es importante destacar, que este conflicto no puede ser visto únicamente de una perspectiva, sino que debe ser abordado desde una visión global.

Sin embargo, a pesar de los esfuerzos tanto de civiles, como de organismos gubernamentales y no gubernamentales, la violencia contra la mujer continúa elevándose en Suecia. Y a pesar de que la cuota migratoria ha disminuido junto con las políticas de acogida para migrantes, éstos continúan llegando en cantidades. Tanto migrantes como la población de acogida cursan un círculo de violencia, al que las autoridades no dan solución. Es por ello que el rechazo, el odio y los crímenes siguen incrementándose y de la misma manera, siendo cubiertos por autoridades suecas.

### **CAPÍTULO III: CONSECUENCIAS Y PERSPECTIVAS DE LA PROBLEMÁTICA QUE DEBE ENFRENTAR LA MUJER SUECA ANTE EL AUMENTO DEL FLUJO MIGRATORIO DESPUÉS DEL 2015**

La Unión Europea tiene como objetivo de velar por la seguridad de los ciudadanos, prevenir la radicalización y hacer la labor de proteger los valores europeos, dentro de un escenario de cooperación entre sus integrantes (Consejo Europeo, 2017). De esta manera, la estabilidad económica, política y social de los países están dentro de uno de los puntos más importantes de la agenda de la UE. Para ello, a partir del año 2015, se instauró una propuesta de un sistema de cuotas de acogida de migrantes, para cada Estado miembro. Este sistema ha generado que 2,7 millones de personas, catalogados por el Eurostat como ciudadanos de terceros países, ingresaron a Europa durante el año 2015 (Eurostat, 2018). Según cifras del ACNUR, alrededor de 362 mil refugiados y migrantes cruzaron el Mar Mediterráneo buscando llegar a Europa, y en lo que respecta a la mitad del año 2017, “más de 105 mil refugiados y migrantes ingresaron a Europa.” (ACNUR, Emergencia en Europa, 2018)

El flujo migratorio debe ser enfrentado por cada país que acoge al número de migrantes y refugiados, dotándolos de derechos primarios, y buscando acoger de manera permanente a estas personas. Sin embargo, el impacto que se ha generado, ha hecho visible la falencia en el sistema migratorio de la región. A finales del año 2016, la Comisión Europea realizó una propuesta de modificación al sistema de libre circulación Schengen. Ésta entró en vigencia en el 2017, e instauró un sistema de seguridad de mayor rigurosidad, con el que se procede a controlar de manera sistemática las fronteras entre países, con el objetivo de realizar una búsqueda en las bases de datos de las personas de terceros países. Este hecho supone un colapso en los sistemas de acogida de migrantes y las obligaciones que los Estados tienen con las personas que están acogiendo.

En el caso sueco, las medidas benévolas, se han tenido que endurecer para limitar la preferencia de los migrantes que desean ingresar al país y solicitar asilo. Dentro de Suecia el impacto de esta oleada migratoria, ha causado que el número de zonas conflictivas se

incremente, y esto genera un estado de inseguridad tanto para la población de acogida como para los migrantes en transición.

El Consejo Nacional Sueco para la Prevención de la Delincuencia, genera de manera anual un informe estadístico en el que se muestra que a partir del año 2015 el número de actos no lícitos ha incrementado de manera sustancial. Dentro del informe se detalla que una mayor vulnerabilidad al ser víctimas de fraude, ofensas sexuales y acoso se ha dado a partir del año 2015 en Suecia. Un 15.6 por ciento de la población (entre 16 y 79 años de edad) fueron sujeto de abusos, amenazas, ofensas de tipo sexual, propiedad personal, fraude o acoso en el año 2016.

Pero es especialmente la mujer, la que se encuentra en una situación de mayor vulnerabilidad frente a este tipo de delitos, 0.6 por ciento de hombres fueron sujeto de ofensas de tipo sexual, mientras que 4.1 por ciento de mujeres fueron víctimas de este tipo de ilícitos durante el 2016 (Brå, Percentage exposed to sex offences, 2017). El alza del sentimiento de inseguridad para las mujeres, debido a los sucesos acontecidos en los últimos años, han generado una movilización feminista, que trata de solucionar esta problemática que no se ha mediatizado.

Suecia atraviesa un momento complicado para el manejo interno en cuanto a la migración, lo que supone que las medidas que se han tomado, no son suficientemente efectivas para sustentar al flujo masivo de personas que ingresaron a partir del año 2015, así mismo supone que esta migración, no es ni será igual o comparable a las otras que ha vivido el país, por lo que el acercamiento a este hecho debe ser tratado desde un punto de vista distinto.

### **3.1 Consecuencias y perspectivas en el aspecto socio-político**

#### ***3.1.1 Aspecto Social: Movilizaciónes Sociales***

Consecuencias: El sentimiento de inseguridad en los espacios públicos en Suecia, ha mostrado un incremento, para el año 2016, el sentimiento de inseguridad sobre todo en la noche dentro de espacios públicos aumentó en un 21 por ciento con respecto al año 2015. (Brå, Swedish Crime Survey 2017, 2018). Por lo tanto, se puede dilucidar que la población sueca se encuentra ante una encrucijada con respecto al tema migratorio y de seguridad, donde las autoridades hasta el momento no cuentan con una estrategia clara

para solventarla, y es por ello que iniciativas de civiles se han dado, sobre todo en las zonas de mayor vulnerabilidad. Un ejemplo de esto es la Patrulla de suecas que resguarda las piscinas para dar mayor seguridad al resto de mujeres. Otro ejemplo es la consolidación del movimiento #METOO, en el que figuras feministas conocidas en Suecia, se han sumado para dar voz a las mujeres víctimas de delitos.

Por medio de la conformación de este tipo de movimientos en redes sociales, movilizaciones, mayor información y los testimonios de mujeres que han sido víctimas de algún tipo de crimen, se darán a conocer con mayor rapidez y de manera global. Esto generará una preocupación internacional, haciendo que organizaciones internacionales den mayor énfasis en el aspecto de este choque cultural. Es importante que las mujeres tengan un espacio público al que acudir en caso de vulneración de sus derechos, y la falta de información oficial opaca hechos como el que acontece en Suecia actualmente. Este paño frío va a llegar a su momento de culminación, debido a la gran cantidad de casos que se están dando a conocer a través de los medios alternativos de comunicación.

Suecia se ha convertido en un ejemplo, dentro de Europa, de un país que no supo manejar la migración de una manera adecuada. Varios medios europeos exponen la falta de medidas gubernamentales para manejar la oleada migratoria.

**Perspectivas:** La ausencia de un sentimiento de pertenencia o de ciudadanía, genera que estas personas mantengan distancia del resto de la población. Por ejemplo, la implicancia del fenómeno migratorio en cuanto a una segunda generación. Un ejemplo es Estados Unidos, en donde a pesar que la migración de italianos se remonta a los años 1820 y la de asiáticos (principalmente chinos) a los años 1840, existen al interior de las grandes ciudades el barrio chino o el barrio italiano. Esto muestra que, a pesar de haber adquirido el estatus reglamentario, chinos, italianos, sud americanos etc. Mantienen sus creencias y valores, lo que implica una separación al interior del núcleo social. Estas personas no serán considerados estadounidenses o tampoco sentirán que lo son, sin embargo, tienen una relación estable con el resto de ciudadanos. (Esteban & Gómez, 2016).

En el caso sueco, esta segunda generación, es decir, los hijos de los migrantes, presentarán un vacío de pertenencia, pues no son de un lugar o de otro. No se sienten suecos, a pesar de haber nacido en Suecia, pero tampoco son sirios o afganos, iraníes, son personas que no tienen raíces en ningún país. Es esta fragilidad en cuanto al arraigo a una cultura, genera vulnerabilidad ante agrupaciones radicales y delictivas. Esta fue una estrategia del

grupo ISIS que recluta a este tipo de jóvenes, que viven en Europa, pero no se sienten europeos. De la misma manera, se implementarán medidas de prevención situacional, como la implementación de un mayor número de cámaras, patrullas, operativos policiales, lo que generará una mayor cantidad de obstáculos para las personas que deseen cometer ilícitos, lo que deviene en la disminución del número de incidentes de alto riesgo. Este escenario se prevé especialmente en las zonas de mayor vulnerabilidad en Suecia.

Dentro de este escenario de crisis migratoria, se puede destacar que, para un largo plazo, el proceso de acoplo de migrantes va a verse transformado. Aquellos migrantes que recibieron el estatus de asilado o de residente, van a permanecer en estos países de acogida, lo que hará que se establezcan y que sean asimilados dentro de la sociedad europea. Sin embargo es preciso mencionar que un porcentaje de éstos van a permanecer en los barrios y asentamientos en grandes ciudades o en lugares periféricos, en los que existen mayoritariamente personas con valores similares<sup>3</sup>. Esta forma de integración al nuevo país, hará que exista una diferencia de los migrantes y el resto de la población. Incluso, habiendo pasado algunos años. Esto puede notarse de manera histórica en la mayoría de naciones en el mundo.

### ***3.1.2. Aspecto Político: Surgimiento de grupos radicales***

**Consecuencias:** Acontecimientos de violencia se han suscitado en Suecia a partir del año 2015 con mayor fuerza que en años anteriores, generando que algunos grupos pertenecientes a una tendencia derechista o ultra derechista, se consoliden nuevamente y tengan una mayor influencia en la población. Dentro de estos grupos se puede destacar al líder Daniel Friberg, quien, en los años 90, fue un participante activo de algunos grupos radicales anti migración como Alianza Nacional.

Dentro de este escenario, se puede ver que además de los conglomerados ya existentes, han surgido nuevas propuestas de jóvenes, que se oponen a la migración desde el punto de vista humanitario, y proponen que se la tome como un tema de seguridad nacional. Estos grupos han ido tomando fuerza e incluso, han llegado a perpetrar acciones contra los migrantes. Un hecho fue documentado el 30 de enero del año 2016, cuando un grupo

---

<sup>3</sup> Otro factor que conservan los migrantes son las costumbres, incluso el idioma que manejan no es puramente uno, sino que se transforma en una especie de híbrido entre las lenguas que deben manejar, resultando otro modo idiomático dentro de este espacio.

de personas portando máscaras, alborotaron la Estación Central de Estocolmo insultando y golpeando a los migrantes que transitaban por esta. Las fuerzas policiales acudieron al lugar para detener a los sospechosos (Lindhe, 2017). En Suecia, estos grupos radicales de derecha se van consolidando e incluso teniendo un apoyo por parte de agrupaciones de otros países como Alt Right de Estados Unidos (Lindhe, 2017). Este aumento de agrupaciones seguirá suscitándose, debido a que la violencia no ha tenido una disminución visible dentro de la sociedad sueca. Es parte del choque cultural que se forja el rechazo entre migrantes y la población de acogida.

**Perspectivas:** Este conflicto genera que las personas migrantes, sobre todo, las que provienen de la región Medio Oriente y Norte de África o aquellas que se proclaman musulmanas, sufran de una estigmatización. Este sentimiento de preocupación por parte de los suecos ante el aumento de estos, generará que los esfuerzos por parte del gobierno, tengan un impacto nulo. Ya que los grupos radicales gozan de una acogida por parte de jóvenes y adultos, quienes se muestran simpatizantes de algunas ideas, la desintegración de éstos será compleja, por lo que a futuro se espera, que en Suecia estos grupos devengan en movimientos y partidos políticos, quienes van a posicionarse dentro del parlamento.

**Escenario Prospectivo:** El surgimiento de este tipo de agrupaciones sociales, generará un aumento de xenofobia, y que incluso pueda derivar en actos violentos hacia los migrantes, como ya ocurre actualmente. Este hecho hará que los migrantes se sientan incluso aún menos identificados con la cultura sueca. Los derechos de migrantes se ven vulnerados ante el rol de los grupos de derecha por la securitización de la migración en Suecia.

### **3.2 Consecuencias y perspectivas en el aspecto legal: Endurecimiento de las leyes suecas respecto a los delitos sexuales**

**Consecuencias:** El endurecimiento de las leyes suecas sobre los delitos sexuales han sido puestas en una profunda revisión, a partir del año 2015, las tasas de violación ligadas al aumento del flujo migratorio han crecido considerablemente lo que genera un incremento en la inseguridad que sienten las mujeres suecas. A pesar que una ley de violación ya fue fortalecida en el año 2005, los efectos no han sido los esperados.

*“Of those offences against an individual reported in the 2017 SCS – Standard, 29 per cent were reported to the police. The total reporting rate increased from 24 per cent in*



*2005 to 31 per cent in 2013. It then decreased somewhat and was 26 per cent during 2014 and 2015; it subsequently increased to 29 per cent in 2016. The greatest reporting rate is for serious assault (65%) and the lowest is for sexual offences (11%)” (Brå, Swedish Crime Survey 2017, 2018)*

En el año 2018, el ministro de justicia sueco, Morgan Johansson, ha propuesto una reforma a esta ley, con la que se instaurará el consentimiento activo de la relación sexual, con el objetivo de disminuir los incidentes de violación. Dentro de la reforma, se contempla que exista un consentimiento previo a acto sexual entre dos personas. Este consentimiento debe ser explícito, dentro del que no se aceptará que alguna de las dos personas, se encuentre en una situación de inferioridad frente al otro, o bajo la influencia de algún tipo de sustancia estupefaciente. Si estas circunstancias no se cumplen, el hecho será punible. La reforma de esta ley se espera que entre en vigencia a partir del primero de julio de este año. (The-Local, 2018) Esta iniciativa de reforma de ley fue respaldada por las autoridades políticas, quienes muestran una preocupación en torno a esta problemática.

Escenario Prospectivo: Es por lo que se prevé que las sanciones a los perpetradores de ilícitos de tipo sexual, serán incrementadas y de mayor rigurosidad, lo que generará temor en los ciudadanos. Los partidos políticos cuidarán sus expresiones en el fuero público, cambiando el conflicto que se generó cuando la diputada feminista, Barbro Sörman, mencionó a través de su cuenta de Twitter, que los migrantes tienen arraigada en su cultura la supremacía del hombre, por lo que la violación no es un crimen punible de la misma manera que para un sueco.

Dentro de este contexto, las autoridades suecas se verán presionadas por la cantidad de información sobre incidentes a mujeres, por lo que tendrá que cambiar su discurso en torno al tema. Dentro de los últimos dos años, el gobierno sueco se ha pronunciado sobre el tema, mencionando que el alza en las tasas de violaciones, se ha dado debido a la ampliación del término “violación”, sin embargo, al existir incidentes como los ocurridos en los festivales de música, prefiere no emitir un comentario.

Dicho lo anterior, habrá un aumento en la protección policial, en zonas de mayor vulnerabilidad. El número de este tipo de espacios, ha aumentado considerablemente. El primer ministro sueco Stefan Lofven, mencionó en una entrevista en 2018, que las fuerzas policiales tendrán una mayor presencia en las áreas donde se registra un aumento en los

crímenes violentos, Incluso Lofven, mencionó la idea de involucrar a fuerzas militares en estas zonas (Raddmilac, 2018). Es por ello por lo que se puede dilucidar que la protección por parte de las autoridades suecas, van a tener una mayor presencia.

### **3.3. Consecuencias y perspectivas en el aspecto securitario: Prevención – Acción**

Consecuencias: En el año 2016, las políticas de acogida de migrantes y el establecimiento del estatus de asilados en Suecia, han cambiado y se han dificultado. Los requisitos para los migrantes se han incrementado, Y por su parte, los beneficios que recibían los niños sin acompañante han disminuido. Esto ha ocurrido, a más del volumen migratorio que recibe Suecia por las ventajas que otorgaba el país, tras el cierre parcial de fronteras en países vecinos como Noruega, lo cual implicaba que los migrantes quienes no pudieron ingresar a estos países, cambien su destino a Suecia. Otro factor que impulsó esta medida, fue la cantidad de personas que no portaban un documento de identidad, por lo que al no saber su nacionalidad no podían ser deportados a ningún país.

Estas políticas migratorias, han tenido un impacto esperado, en cuanto a la cantidad de migrantes, mientras que en el año 2015 alrededor de 163 mil solicitudes fueron realizadas este número bajó a 29 mil en 2016, y para el 2017 25 mil peticiones de asilo fueron registradas. A pesar de que el número de peticiones de asilo descendió, la violencia dentro del país para el año 2015 según Eurostat en Suecia se registraron 17 300 incidentes de ofensa sexual dentro de los que 5 500 son violaciones. (Eurostat, 2018) Según datos del Brå, las violaciones incrementaron un 13 por ciento en 2016, con relación al año anterior. (Brå, Swedish Crime Survey 2017, 2018)

Escenario Prospectivo: Esta tendencia del incremento de violencia seguirá la misma trayectoria, de manera especial en las zonas que poseen una mayor cantidad de personas en transición. Las mismas que al sentirse al margen de la sociedad responden de manera violenta y desapegada de las normas y valores de la sociedad de acogida. Autoridades suecas deberán generar nuevos programas y mejorar los anteriores, para que disminuya la exclusión y por lo tanto los índices de violencia. Estos programas deben tener un enfoque de generación de espacios en común con la sociedad sueca, pero así mismos espacios de quiebre con respecto a la exclusión de la cultura.

Los espacios en común son espacios deportivos, parques, programas culturales, y por sobre todo poner modelos a seguir para los jóvenes, que compartan las mismas tradiciones. Esto serán otros jóvenes quienes, al estar ya integrados en la sociedad sueca, podrán transmitir a los que recién llegan, la forma de interactuar con el resto de personas, el idioma, compartir preocupaciones e ideas. Sí a un grupo se le pretende imponer nuevas normas distintas a las que estaba acostumbrado, estas no tendrán un resultado, sin embargo, si otra persona que ha vivido los mismos problemas o similares se pone en contacto con este grupo, si les da charlas, este grupo tomará de mejor manera la nueva cultura y la asimilará hasta cierto punto. Por otro lado, los espacios que deben ser eliminados son aquellos en los que los jóvenes y adultos se reúnen con el objeto de delinquir.

Estos espacios deben desaparecer para evitar el aumento de criminalidad. Autoridades suecas deben generar en estos espacios, nuevos como gimnasios, espacios para crear arte para mujeres, espacios que dan voz a los migrantes y a la población de acogida de manera conjunta. Espacios para la creación y no a la destrucción. El sentir que hay alguien que escucha las necesidades de las personas que se sienten solas, es de mucha importancia.

Tomar el problema migratorio como un conflicto netamente humanitario o netamente de seguridad nacional, genera un conflicto al interior de cada país, lo que conlleva a un choque cultural, dentro del que un porcentaje de los migrantes, no llegarán a acoplarse en la sociedad de acogida. Es importante tomar un punto medio entre ambas partes para poder entender el fenómeno. Cada migración es distinta a las anteriores, por lo que debe ser estudiada a profundidad para generar leyes que favorezcan tanto a migrantes como a la sociedad de acogida. Es importante tener en cuenta que las personas que migran, lo hacen por circunstancias extremas que superan la peligrosidad de la movilización. Son personas que buscan tener una vida mejor, en búsqueda de formar una familia, de desarrollarse, de superarse, pero que tienen un gran bagaje cultural, con el que enriquecen al país al que llegan, bagaje que no debe ser suprimido.

De acuerdo al incremento de la tasa de criminalidad en Suecia, se espera que el gobierno sueco busque implementar nuevas reformas legislativas y políticas públicas que amparen a las mujeres suecas. Uno de los programas que podría ser instaurado es, el de impartir clases, como en Noruega, a los migrantes a fin de informar e inculcar los valores occidentales. En Noruega en el año 2016 con el ingreso masivo de migrantes, las

autoridades instauraron la política pública de impartir clases para migrantes, lo que se denomina *Cultural Coding Classes*, con el objetivo de enseñar a los refugiados a comportarse de acuerdo a los valores culturales de Europa, especialmente en relación al comportamiento con las mujeres. Dentro de las clases se imparten las maneras de comunicación entre ambos sexos, temas de violaciones, violencia doméstica y saber cómo se actúa en caso de presenciar un abuso. (BBC, 2016)

De esta manera la integración de migrantes, se logrará con mayor facilidad y prontitud. Ya que éstas generan un espacio en común que tiene fines de inclusión y que aleja a las personas del aislamiento y por ende de la generación de ideas de cometimiento de acciones no lícitas. Estos espacios no sólo tienen como fin la transmisión de información, sino que a su vez hacen que los refugiados y migrantes tengan una voz. Estas clases se impartirían en los centros de acogida, dando un énfasis espacial para niños y hombres.

La cultura está arraigada en el interior de las personas, lo que supone una acción casi imposible dejarla de lado. Hay que hacer una separación entre cultura y costumbres y acciones que atentan contra los derechos de otra persona. El condenar actos de violencia sexual, como el acoso o asedio y las violaciones es un hecho que debe regirse, en cualquier caso, sin embargo, la tarea de occidentalizar a todos los migrantes es cuestionable, debido a que mencionar esto, genera suponer que una cultura es superior a otras.

Ninguna cultura está por sobre otra, no se las puede catalogar como correctas o incorrectas pues el hecho que las culturas estén expresadas en acciones humanas supone un grado alto de imperfección, esto genera el componente humano tenga una variedad de personas que cometen acciones contrarias al bien y otras que no. No se puede condenar a una cultura por las acciones de otras que comparten las mismas tradiciones. Es por ello que el castigo para actos que vulneran al resto de personas deben ser condenados de la misma manera, sin embargo no generar una integración violenta, mostrando que las tradiciones deben ser dejadas de lado para pertenecer a una sociedad. Es trascendental que las autoridades implementen espacios de conocimiento de ambas culturas que están compartiendo un mismo espacio. El generar espacios verdes y seguros que propendan al ejercicio de una actividad en común entre las distintas personas que conforman la sociedad, podría transformar la forma de interactuar entre las diversas culturas.

## IV CONCLUSIONES

Suecia ha sido uno de los destinos de preferencia de muchos refugiados y migrantes desde los años 60. Sin embargo, hacia los últimos años, se ha notado un incremento de la migración especialmente de personas provenientes de Medio Oriente y Norte de África, quienes huyen de los conflictos armados y de condiciones insostenibles de vida, lo que ha ocasionado una problemática en torno a la población de acogida frente a refugiados y migrantes.

La teoría de la Desorganización Social ayuda a la comprensión de esta problemática, dado que explica la relación entre los factores sociales y el comportamiento de los individuos y colectivos dentro de una sociedad. Factores sociales como la ausencia de valores, y una falta de cohesión social son los que promueven que las personas en transición, tengan una mayor propensión al cometimiento de actos ilícitos. A partir del año 2015 los índices de criminalidad y violencia han aumentado notablemente en Suecia. Los refugiados y migrantes que llegan, especialmente huyendo de zonas afectadas por conflictos en Medio Oriente, lo hacen en una situación de vulnerabilidad muy alta, donde el tema cultural incide en que exista un aislamiento de estas personas frente a la sociedad general, este hecho incide notablemente en el proceso de integración, lo que puede desencadenar en actos de violencia, donde especialmente la mujer se ha convertido en un blanco fácil de la criminalidad.

Principalmente la mujer sueca se ha visto afectada por violaciones y acoso sexual. El aumento de estos delitos en varias ciudades suecas, dentro del contexto de incremento del flujo migratorio desde el 2015, han mostrado que la mujer se encuentra en un estado de vulnerabilidad mayor del que se había registrado en años anteriores. No obstante, solamente a través de testimonios de mujeres recogidos por la prensa alternativa han esclarecido que generalmente estos ataques se han dado en los espacios públicos como festivales de música y estaciones de tren, y que habitualmente los perpetradores han tenido una procedencia de terceros países es decir que se tratan de ciudadano extra continente o de Medio Oriente y Norte de África. Según esta investigación, son las mujeres entre 16 a 24 años de edad las que se encuentran en una situación de vulnerabilidad más elevada. Estos hechos han ocasionado que haya un incremento en el

sentimiento de inseguridad de las personas, especialmente de mujeres, quienes han conformado por iniciativa civil, grupos de apoyo y patrullas a fin de solventar esta problemática, dado que el gobierno sueco no ha generado medidas efectivas.

Políticas públicas y normativa, acorde a esta problemática, no han tenido un efecto positivo para la disminución de actos delictivos, a esto se le suma el negacionismo por parte de las autoridades suecas sobre hechos que acontecen en zonas urbanas y de alta peligrosidad. El aumento de guetos se ha dado en consecuencia de la falta de políticas de integración adecuadas dentro de este contexto actual.

El sentimiento de desapego de los migrantes y refugiados hacia los valores y cultura sueca, hacen que la labor de integración de estas personas sea compleja. Consecuencias que se van a presentar a futuro serán que, ésta no asimilación de una parte de los migrantes y refugiados, derive en que la segunda generación se mantenga al margen de la integración. Esta segunda generación, al no pertenecer a ninguna parte, se encuentra más asequible a ideas y creencias radicales, por lo que la agrupación en bandas juveniles preocupa más a la sociedad.

Es preciso destacar que no sólo se generan agrupaciones por parte de migrantes y refugiados, sino que, a manera de respuesta, la sociedad sueca ha visto el aumento de grupos de personas que se proclaman de derecha radical, generando estigmatización hacia el término musulmán y árabe. Estos grupos también tienen acciones que transgreden los derechos de migrantes.

Los valores musulmanes no pueden ser catalogados únicamente, como punto de partida para explicar el incremento de acciones ilícitas en Suecia, principalmente hacia las mujeres, sino que es importante la comprensión del contexto general que hace que estas personas que llegan a un nuevo espacio cultural con nuevos valores, pero que no son acogidos de una manera correcta, deriva en una tendencia al surgimiento de agrupaciones antisociales.

Para concluir, es importante mencionar que si se ha podido establecer que el aumento de delitos cometidos en contra de la mujer sueca está estrechamente ligado al aumento del flujo migratorio después del 2015. También es necesario resaltar que dentro de este aumento del flujo migratorio el 56% pertenecen a personas provenientes de Medio Oriente y Norte de África. Sin embargo, no se ha podido establecer fehacientemente en

términos estadísticos que este grupo de personas sean mayoritariamente los responsables de estos delitos dado que el Ministerio del Interior Sueco no genera o publica estadísticas en función al país de procedencia de los criminales. No obstante, como evidencia para esta investigación se ha recuperado los testimonios de mujeres agredidas que aparecen en la prensa sueca alternativa.

Con respecto a una posible solución a la situación que enfrenta la mujer sueca en la actualidad requiere de apelar al trabajo conjunto entre gobierno, sociedad y organizaciones locales e internacionales donde las acciones tomadas deberán estar acordes a la presente situación. Especialmente tendrán que hacer una revisión del proceso de integración para personas extra continentes lo que supone generar espacios de integración de las diversas culturas que coexisten. Securitizar el proceso migratorio resultaría en un aislamiento de los conglomerados sociales y en el quebrantamiento de los derechos tanto de migrantes y refugiados como de la población de acogida.

## V. ANEXOS

### Gráfico 1

#### Tabla de incidentes sobresalientes terroristas en Europa desde el 2012

<b>INCIDENTES SOBRESALIENTES DE ATENTADOS TERRORISTAS</b>	
2012	<ul style="list-style-type: none"><li>• nueve personas perdieron la vida en el atentado que aconteció en el aeropuerto de Burgas en Bulgaria.</li></ul>
2013	<ul style="list-style-type: none"><li>• En Mayo, se perpetuó un asesinato en “el nombre de Alá” contra un soldado londinense.</li></ul>
2015	<ul style="list-style-type: none"><li>• El 7 de enero en París, doce personas fallecieron en el atentado al periódico Charlie Hebdo</li><li>• El 8 de enero, un policía falleció durante un tiroteo en París.</li><li>• En enero 9, Siete personas fallecieron en un supermercado francés.</li><li>• El 14 de febrero, dos personas murieron en un centro cultural en Copenhage y cinco resultaron heridas.</li><li>• 130 personas fallecieron el 13 de noviembre en varios atentados en Paris, 89 en una sala de fiestas y 300 personas resultaron heridas.</li></ul>
2016	<ul style="list-style-type: none"><li>• En Bruselas dos eventos ocurrieron el 22 de marzo, uno en el aeropuerto y el otro en la línea del metro, dejaron un total de 32 fallecimientos y 300 heridos.</li><li>• El 13 de junio en Paris, asesinan a un par de policías en nombre del Estado Islámico.</li></ul>



	<ul style="list-style-type: none"> <li>• El 14 de julio el chofer de un camión arrolla a una multitud de personas en Francia ocasionando la muerte de 84 y dejando más de cien heridos.</li> <li>• El 16 de julio, en Normandía, dos hombres de ISIS armados asesinaron a un sacerdote en la diócesis de Rouen y de una religiosa.</li> <li>• En diciembre, 12 personas perdieron la vida en un mercado navideño en Berlín, arrolladas por un camión.</li> </ul>
2017	<ul style="list-style-type: none"> <li>• El 22 de marzo, cinco personas, entre ellas un policía, fallecieron en Londres, donde un hombre de ISIS arrolló a decenas de personas frente al Parlamento Británico.</li> <li>• El 7 de abril, dos personas fallecen al ser atropellados por una camioneta en Drottningatan- Estocolmo. Varios resultaron heridos.</li> <li>• El 17 de abril, ISIS se adjudicó el ataque de un hombre que disparó contra una patrulla, de lo que resultó un policía muerto y dos personas heridas.</li> <li>• El 20 de abril, un hombre perpetuó un tiroteo en los Campos Elíseos en París. ISIS se adjudicó el ataque.</li> </ul>

*Tabla con datos de (ABC-internacional, 2017)*

## Gráfico 2

### El Califato que promete ISIS dentro de cinco años



Gráfico por (Research-Global, 2017)

## Gráfico 3

### Religiones Islámica, Pentecostal, Católica y Siria Ortodoxa en Suecia 2018



Gráfico por Samanta Jiménez con datos de sweden.se (Sutherland, 2018)

#### Gráfico 4

#### Porcentaje de migrantes a Suecia por nacionalidad en 2017

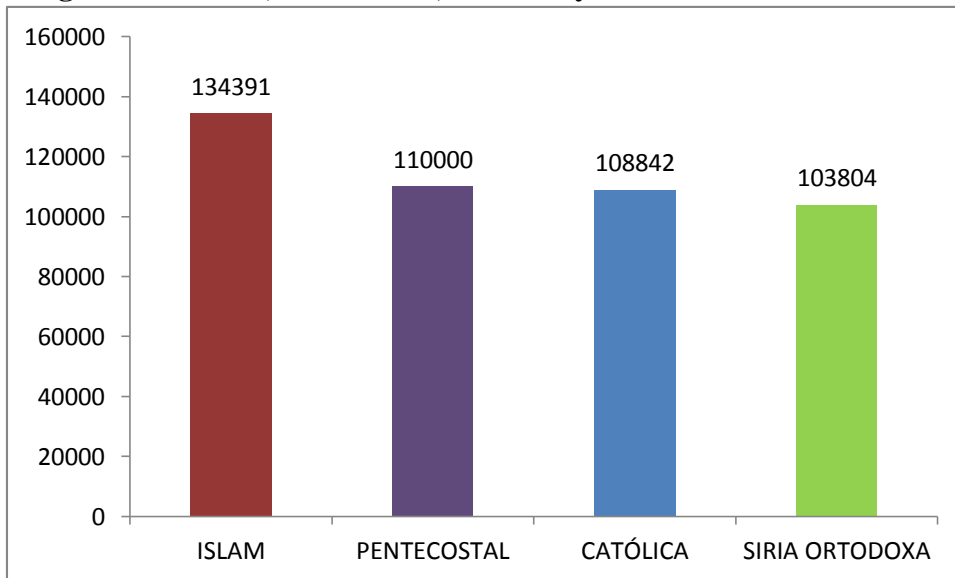

Gráfico por Samanta Jiménez, con datos de Migrationsverket (2018)

#### Gráfico 5

#### Cantidad de violaciones y acoso sexual registrados en Suecia

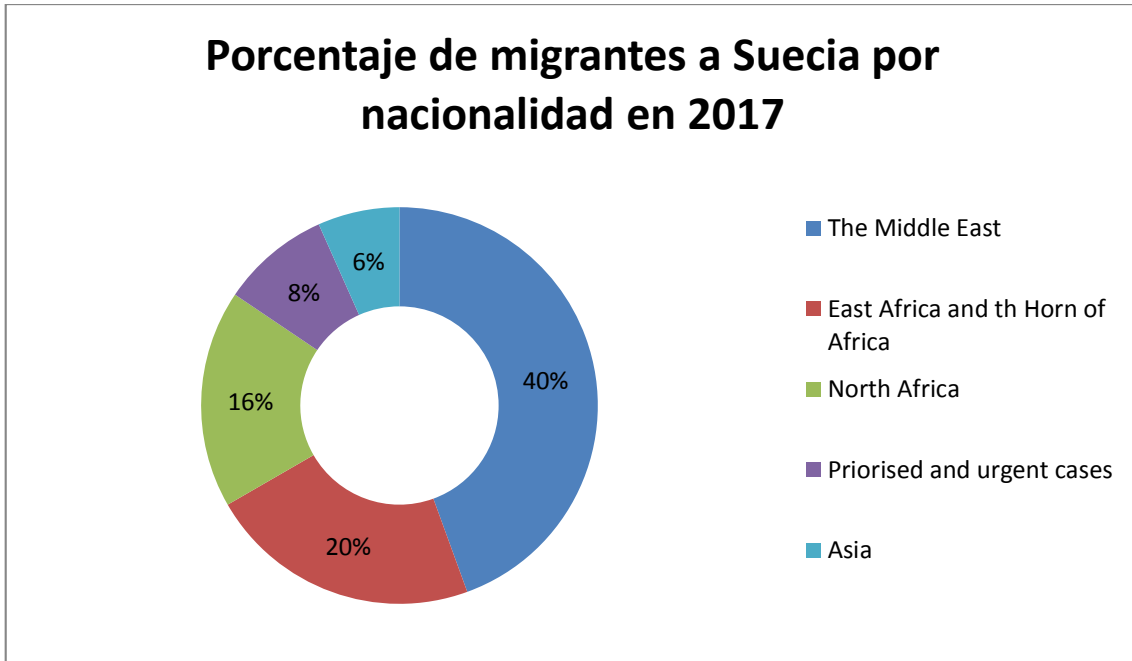

Gráfico por Samanta Jiménez, con datos de Brå (2017)

## Gráfico 6

### Porcentaje de mujeres y hombres por edades expuestos a delitos sexuales

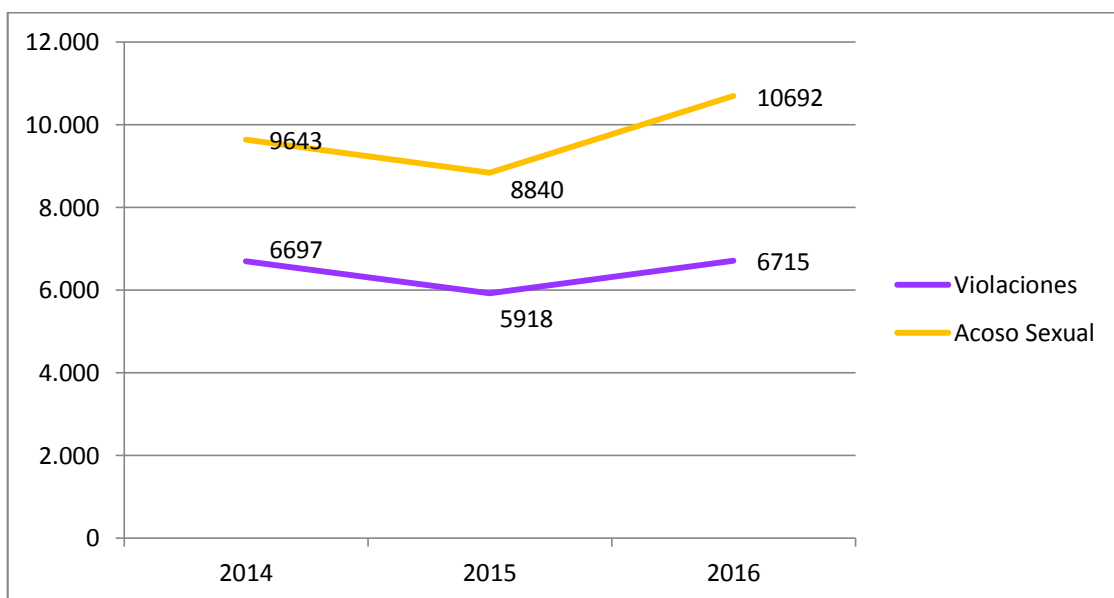

Gráfico por Samanta Jiménez, con datos de Brå (2017)

## BIBLIOGRAFÍA

- ABC-internacional. (23 de mayo de 2017). Los principales atentados en Europa en los últimos años: 2015 fue el que dejó más víctimas. (EFE, Ed.) *ABC internacional* , pág. 1.
- ACNUR. (2018). *Emergencia en Europa*. ACNUR, MIGRACIÓN. Génova: ACNUR.
- ACNUR. (2015). *Informe del Secretario General sobre Violencia contra las trabajadoras migratorias*. ACNUR, MIGRACION. --: ACNUR.
- ACNUR. (2016). *Perfil de las operaciones regionales 2016 - Europa*. ACNUR, Migración. Génova: Fundación Galileo.
- ACNUR. (2016). *Perfil de las operaciones regionales 2016\_ -Europa*.
- Álvarez, A. H. (7 de enero de 2015). La autoproclamación del Califato. --(--). (--, Ed., & --, Trad.) San Cristóbal de la Laguna, --, España: Universidad de la Laguna.
- Anderson, T., Heimer, G., & Lucas, S. (2015). *Våld och hälsa en befolkningsundersökning om kvinnors*. UPSSALA UNIVERSITET, Investigación. Uppsala: UPSSALA UNIVERSITET.
- Bardají, R. L. (27 de NOVIEMBRE de 2015). *FAES*. (FAES, Ed.) Recuperado el 18 de MARZO de 2018, de --: [http://www.fundacionfaes.org/file\\_upload/news/pdfs/20151127134223.pdf](http://www.fundacionfaes.org/file_upload/news/pdfs/20151127134223.pdf)
- News, B. (Productor), BBC (Escritor), & News, B. (Dirección). (2016). *Norway: Rape prevention classes for refugees* [Película]. Londres: BBC.
- Brå. (2017). *crime survey*.
- Brå. (2017). *crime survey*. Brå, Seguridad. Estocolmo: Brå.
- Brå. (2017). *Exposición a la delincuencia*. Brå, seguridad. Estocolmo: Brå.
- Brå. (2017). *Más individuos privados están sujetos a crímenes*. Brå, seguridad. Estocolmo: Brå.
- Brå. (2017). *Percentage exposed to sex offences*. Bra, seguridad. Estocolmo: Bra.
- Brå. (2018). *Swedish Crime Survey 2017*. Brå , Migración. Estocolmo: Brå .
- Breizt. (2017). Suède. Une loi sur le consentement sexuel pour occulter l'immigration. (Breizt, Ed.) *Breizt* , -- (--), 1.
- Brislin, R. (1986). *Cross Cultural Encounters in Face-to-Face Interactions*. Ney York, Estados Unidos: Pergamon Press.

- Caso-Aislado. (29 de diciembre de 2017). Berlín intalará zonas protegidas para mujeres durante Nochevieja ante la alta posibilidad de que refugiados abusen sexualmente de ellas. *Caso Aislado* , pág. 1.
- Danisman, J., & Rojas, E. (26 de octubre de 2011). Alemania: 50 años de inmigración turca. -- (DW). (P. Kummetz, Ed., & --, Trad.) Berlin, Alemania: DW.
- DN, C. (12 de mayo de 2016). Nace la «Guardia Anti-acoso», un grupo de suecas que patrulla las piscinas públicas ante inmigrantes violadores. (C. DN, Ed.) *Democracia Nacional* , -- (--), pág. 1.
- Esteban, M., & Gómez, A. (19 de Diciembre de 2016). *diaspora oriental*, --. (M. Esteban, A. gómez, Editores, W. Press, Productor, & Word Press) Recuperado el 22 de marzo de 2018, de <https://diasporaasiaoriental.wordpress.com/2016/12/19/primera-ola-de-inmigracion-china-a-estados-unidos/>
- Eurostat. (2018). *Estadísticas de migración y población migrante*. eurostat, Migración. Luxemburgo: Eurostat.
- Facts, R. (18 de noviembre de 2016). *Religion Facts*, --. (--, Editor, --, Productor, & --) Recuperado el 18 de marzo de 2018, de --: <http://www.religion-facts.com/es/246>
- García, A. (27 de noviembre de 2017). Violación grupal en Suecia: hasta 20 hombres abusaron de una joven. (A. García, Ed.) *La Gaceta* , pág. 1.
- Harris, M. (2007). Teorías sobre la cultura en la era posmoderna. 26.
- Headlines, B. N. (Productor), Headlines, B. N. (Escritor), & Headlines, B. N. (Dirección). (2017). *THE SHOCKING TRUTH ABOUT SWEDEN REFUGEES, RAPE CRISIS & ISLAMIC IMMIGRATION PROBLEM* [Película]. Suecia: --.
- Hofstede, G. (2001). Cultures Consequences comparing values, behaviours, intitutions and organizations across natiosn. 22.
- Huntigton, S. (1997). *El Choque de Civilizaciones*.
- Huntington, S. (2005). *El choque de civilizaciones y la reconfiguracion del orden mundial*. Barcelona, España: Paidós.
- Kvinnofridslinjen. (20 de marzo de 2018). *Kvinnofridslinjen*, --. (Kvinnofridslinjen, Editor, Kvinnofridslinjen, Productor, & --) Recuperado el 20 de marzo de 2018, de --: <http://kvinnofridslinjen.se/sv/yrkesverksam/stodtelefon/>
- León, J. O. (2013). *Derechos de la Naturaleza, globalización y cambio climático* (Vols. --). (IAEN, Ed., & --, Trad.) quito, pichincha, Ecuadot: IAEN.
- León, J. O. (2013). *la guerra civil en siria y la geopolítica mundial*. IAEN, historia. Quito: IAEN.
- Lindhe, J. (17 de Agosto de 2017). Högerextrem rörelse i Sverige inspireras av USA. (S. NYHETER, Ed.) *SVT NYHETER* , -- (--), pág. 1.

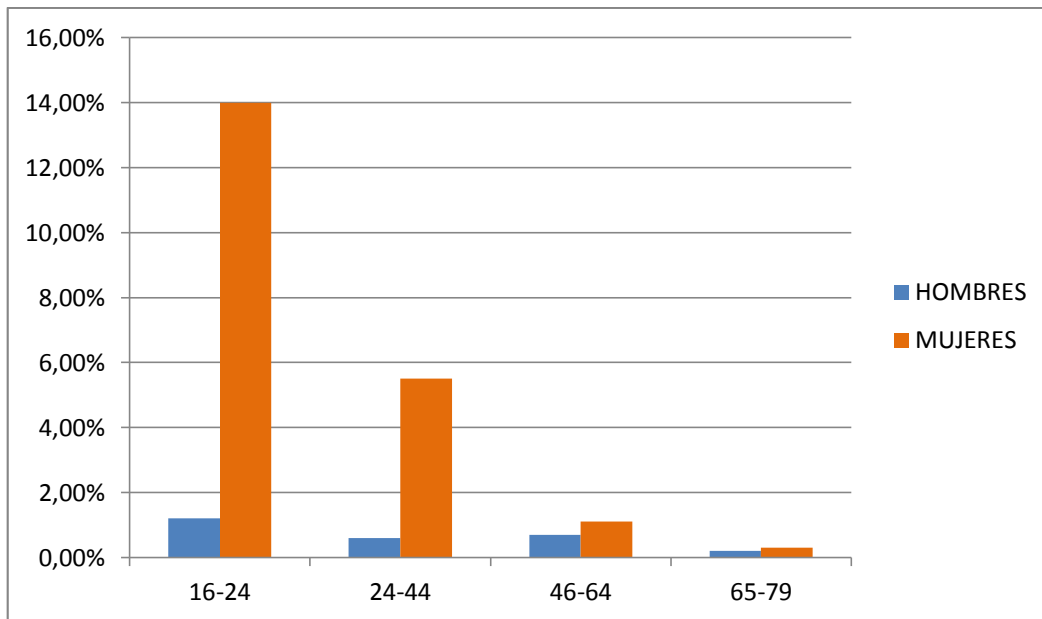
- Lotus, R. (2016). Vestimenta musulmana. (E. Telescopio, Ed.) *El Telescopio*, -- (--), 1.
- Migrationsverket. (2014). *Applications for asylum received*. Cifras, Stockholm.
- Migrationsverket. (2015). *Applications for asylum received*. Cifras, Migracion, Stockholm.
- Migrationsverket. (2018). *Número de solicitantes de asilo*. junta de micgración sueca, migración. estocolmo: Migrationsverket.
- Migrationsverket. (2018). *Solicitantes de asilo, lo 15 países más grandes*. Junta para la Migración sueca, migración. Estocolmo: migrationsverket.
- Migrationsverket. (2018). *Solicitantes de asilo, los 15 países más grandes*. Junta para la Migración sueca, migración. Estocolmo: migrationsverket.
- Mohamedou, M.-M. O. (3 de Agosto de 2012). *Institute for Conflict Transformation and Peace building*. (I. f. building, Ed.) Recuperado el 04 de abril de 2018, de --: [http://www.ae-centre.ch/Publications/Mohamedou\\_Arab%20spring%20in%20historical%20persepective.pdf](http://www.ae-centre.ch/Publications/Mohamedou_Arab%20spring%20in%20historical%20persepective.pdf)
- Raddmilac, A. (18 de enero de 2018). Sweden To Deploy Army In No-Go Zones, Publishes Leaflets Preparing People For War. (A. Raddmilac, Ed.) *Valuwalk*, -- (--), pág. 1.
- Randhawa, R. (27 de marzo de 2017). Las feministas dejan la plaza de los suburbios. (G. Åkerlund, Ed.) *Noticias SVT*, - (--), pág. 1.
- Research-Global. (2017). Der islamische Staat (ISIS), das" Kalifat Projekt" des Pentagons und der weltweite Krieg gegen den Terror. (--, Ed.) *Wunderhaft*, -- (--), 1.
- Salvatorres, M. (4 de septiembre de 2017). La incapacidad sueca para controlar las violaciones: 'Estamos desbordados'. (L. Gaceta, Ed.) *La Gaceta*, -- (--), pág. 1.
- Scott, P. (22 de febrero de 2017). Data analysis: The true scale of immigration and crime in Sweden in five charts. (P. Scott, Ed.) *The Telegraph*, - (--), pág. 1.
- Shaw, C., & Mackay, H. (1931). *Juvenile Delinquency in urban areas*. chicago.
- Shaw, C., & Mackay, H. (1942). *Juvenile Delinquency in urban areas* (University of Chicago Press ed., Vol. 1). (U. o. Press, Ed., & --, Trad.) Chicago, Estados Unidos: University of Chicago Press.
- Sutherland, S. (8 de Febrero de 2018). *Swedish Institute*, --. (1. F. SWEDEN, Editor, S. Institute, Productor, & Swedish Institute) Recuperado el 15 de Mayo de 2018, de <https://sweden.se/society/10-fundamentals-of-religion-in-sweden/>
- Svensson, M. (2017). Även Janouch har rätt till försörjning. (Aftonbladet, Ed.) *Aftonbladet*, -- (- -), 1.
- sverigesradio. (2017). *Ploice: there are no "no-go zones" in Sweden*. Sverigesradio, comunicación. Estocolmo: Sverigesradio.
- The-Local. (20 de marzo de 2018). Swedish government to push ahead with new sexual consent law. (T. L. Sweden, Ed.) *The Local Sweden*, -- (--), pág. 1.

The-Swedish-National-Council-for-Crime-Prevention. (2017). *Swedish Crime Survey 2016*. The Swedish National Council for Crime Prevention (Brå), Seguridad. Estocolmo: Brottsförebyggande.

Valori, G. E. (10 de diciembre de 2015). The Geopolitics of the Islamic State. (--, Ed.) *Israel Defence*, -- (--), pág. 1.

Yitzhak, E. (2017). *Impacto en la economía sueca de la inmigración masiva de musulmanes*. GEES, Migración. Madrid: Gees.